

MADEROTERAPIA FACIAL

Cuello y escote



TEGODER
COSMETICS

Índice

INTRODUCCIÓN	5
EFFECTOS FISIOLÓGICOS Y BENEFICIOS DE LA MADEROTERAPIA FACIAL	6
CONTRAINDICACIONES Y PRECAUCIONES.....	8
TE PRESENTAMOS LA MADEROTERAPIA DE TEGODER COSMETICS	9
APLICACIONES DE MADEROTERAPIA KIT FACIAL TIEMPOS Y PROTOCOLOS	11
TRATAMIENTO REAFIRMANTE Y RECUPERACIÓN DE CONTORNOS.	14
TRATAMIENTO ANTI-EDAD Y OXIGENANTE.....	16
TRATAMIENTO LUMINOSIDAD EXPRES (ANTES DE UN MAQUILLAJE).....	18
LIMPIEZA Y MANTENIMIENTO DEL KIT MADEROTERAPIA FACIAL.....	20





Introducción

El uso de las maderas como elemento de masaje ofrece unos beneficios añadidos al tratamiento. En la Medicina Tradicional China, la madera está considerada como uno de los 5 elementos: representa el crecimiento, el cambio, la flexibilidad y el empuje, y garantiza la circulación libre de la energía. A través de un masaje sensorial y relajante, se activa la circulación energética y se consigue una piel mucho más descongestionada y luminosa.

La maderoterapia es una técnica de masaje que se realiza con diferentes instrumentos de madera adaptados a la forma anatómica del rostro, tallados para poder trabajar diferentes planos del tejido facial. Es la combinación perfecta entre el masaje relajante y el alivio de dolores musculares, y constituye una alternativa para recuperar la densidad y tonificación del rostro.

ACCIONES FISIOLÓGICAS Y BENEFICIOS DE LA MADEROTERAPIA FACIAL

Entre los beneficios de la terapia con madera a nivel facial, podemos destacar los siguientes:

Ejerce un efecto relajante, actuando sobre el sistema nervioso periférico, y proporcionando una recuperación fisiológica, psicológica y emocional.

Trabaja sobre la musculatura facial, ayudando a descontracturar aquellos músculos tensos, dando un aspecto más relajado y desestresado, y devolviendo la luminosidad perdida al rostro.

A nivel muscular, también mejora la tonificación y recolocación, tensando y situando el músculo en su posición original.

Trabaja sobre planos adiposos, ayudando a reducir los acúmulos grasos (zona papada, zona cuello...) y a marcar la línea mandibular.

La propia fricción de los elementos de madera llega también a aumentar la temperatura de la dermis, activando las funciones del fibroblasto y aumentando la síntesis de colágeno, elastina, fibrina o ácido hialurónico

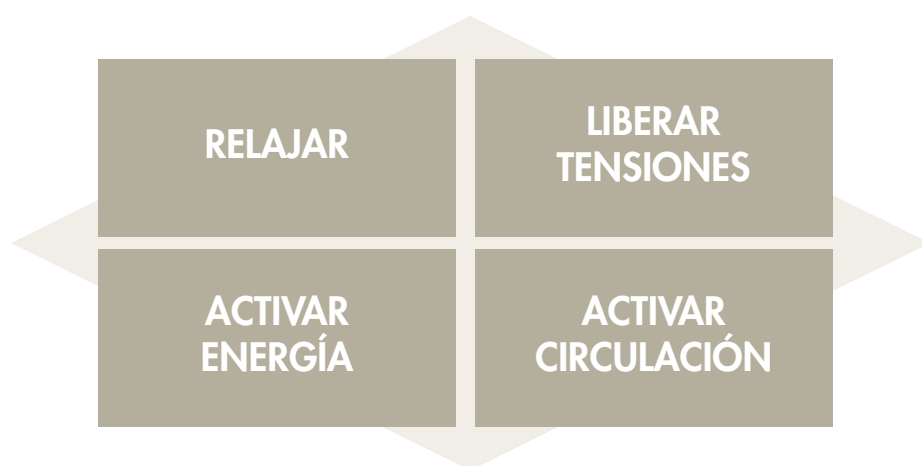

Los elementos de madera y las maniobras nos permiten:

- **TONIFICAR.** El propio deslizamiento de la madera genera un aumento de la temperatura interna cutánea, produciéndose, en muchos casos, una ligera hiperemia que desaparecerá a la conclusión del tratamiento. Este incremento de la temperatura facilita sustancialmente la eliminación de las toxinas retenidas, mejorando el tono y color de la piel; asimismo, contribuye a estimular el fibroblasto, mejorando la síntesis de colágeno y glucosaminoglicanos, lo que, a medio plazo, se traducirá en un tejido más terso.
- **REAFIRMAR.** Con los diferentes manipuladores de maderoterapia, gracias a su forma anatómica, se trabajan las fibras musculares. Con ello se consigue que aquellos músculos sobre los que habitualmente no se trabaja, se estimulen, oxigenen y activen.

- **RECOLOCAR.** Las maniobras utilizadas permitirán recolocar y posicionar las musculatura correctamente, mejorando los contornos y las formas.
- **VOLUMINIZAR.** Las maniobras y los elementos, al estimular la musculatura, permiten una mayor afluencia sanguínea al músculo, voluminizando y redensificando.
- **REDUCIR.** La forma anatómica de varios elementos de madera permite trabajar la grasa de forma localizada, ayudando a reducirla, a drenar y a reafirmar.

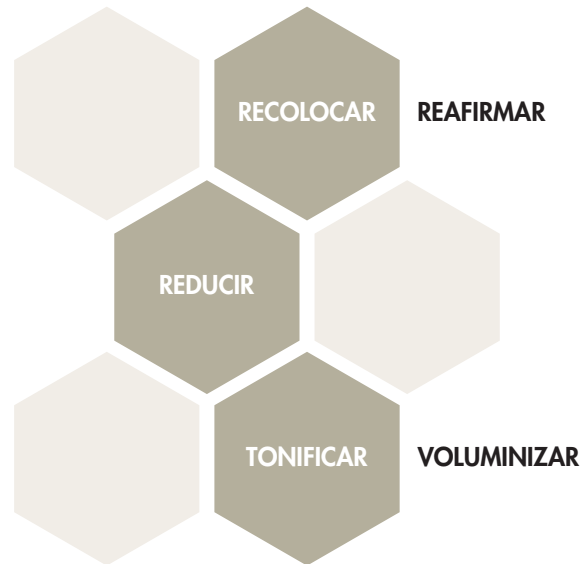

Al añadir el masaje con maderoterapia al tratamiento, se consigue que los resultados sean más intensos y duraderos. Además, el masaje facial de maderoterapia se puede realizar en todo tipo de piel y combinarse con diferentes tratamientos antiedad e, incluso, alternarse con el uso de otro tipo de aparatología facial.

Apariencia joven
Distribución óptima del volumen



- Forma de "V"
- Contorno definido
- Línea mandibular afilada

Apariencia envejecida
Distribución invertida del volumen



- Forma de "V" invertida
- Contorno mal definido
- Línea mandibular ancha

En resumen, se trata de un masaje que se puede incorporar a los tratamientos faciales de TEGODER COSMETICS, como finalización a otra técnica o aparatología y, asimismo, las maquilladoras lo pueden efectuar antes de realizar un maquillaje.

CONTRAINDICACIONES

Infecciones. No se utilizará la maderoterapia facial en una zona inflamada, caliente, enrojecida y/o dolorosa.

Acné infeccioso. No se utilizará esta técnica en estos casos.

Procesos infecciosos y fiebre. No se debe utilizar esta técnica para tratar a personas en estados febriles o procesos infecciosos; se podría agravar la situación.

Heridas abiertas o úlceras. No se trabajará directamente sobre heridas abiertas o úlceras, ya que se puede provocar sangrado, infección y dolor.

Dermatitis o psoriasis. La fricción de la madera puede provocar irritación y empeorar este tipo de atopias cutáneas.

Tumoraciones. Esta técnica está totalmente contraindicada en el caso de personas en tratamientos oncológicos. Solo se podrá realizar el masaje una vez que la persona haya sido dada de alta o con un consentimiento firmado de su oncólogo.

PRECAUCIONES

Hipotensión:

En el caso de personas con tensión baja y tendencia a marearse o a perder momentáneamente la visión, habrá que tener la precaución de que se mantengan ligeramente incorporadas en la camillas y que se vayan incorporando poco a poco.

Pieles grasas:

Habrà que realizar el masaje con precaución, ya que, al ser muy estimulante, se podría activar más aún la glándula sebácea. En aquellas zonas donde se hayan realizado rellenos de ácido hialurónico, se ha de evitar trabajar sobre ellas, para reducir la posibilidad de movilizar el relleno; sí se podrá trabajar sobre las otras áreas del rostro. Transcurridos entre 1½ y dos meses, se podrá trabajar sin ningún problema.

En zonas donde se haya realizado una infiltración de toxina botulínica, se deberá dejar entre 1½ y dos meses para poder tratar la zona. Sí se podrá trabajar sobre el resto de áreas faciales.

En caso de duda respecto a otras técnicas médico-estéticas, se debe solicitar autorización del médico-estético.

KIT FACIAL TEGODER





RODILLO LISO

Actúa en superficie, precalienta y prepara el tejido para recibir el masaje. Relaja las terminaciones nerviosas, sedando y relajando los tejidos, ayudando a mejorar la absorción del activo aplicado. Tonifica la piel del rostro, mejorando la producción natural de elastina y colágeno. Apto para trajar la zona de senos.



RODILLO ESTRIADO

Actúa en profundidad. Trabaja directamente en los músculos faciales; es capaz de reducir la grasa localizada en la zona de la papada y mejorar las líneas de expresión. Estimula el tejido dérmico, mejorando la producción natural de elastina y colágeno. Apto para trabajar la zona de senos.



RODILLO BORRADOR DE ARRUGAS

Favorece la relajación muscular; de interés para trabajar en músculos y puntos de tensión. Ayuda a suavizar las arrugas. Por su forma, contribuye especialmente a elevar los zigomáticos, marcando el pómulo.



COPA FACIAL

Trabaja intensamente sobre la hipodermis profunda. Permite trabajar sobre la grasa más profunda y ayudar a su disolución. Este rodillo solo se trabaja en áreas con gran volumen graso (zona del abdomen bajo (recibe el nombre de aplana vientres), en muslos, glúteos).



TABLA FACIAL

Por su forma anatómica drena en profundidad, reafirma y moldea los contornos. Ayuda a recuperar la forma de la cintura.

Muy utilizado en tratamientos drenantes, anticelulíticos y reafirmantes.

Protocolos y Tiempos ■



APLICACIONES MADEROTERAPIA FACIAL

Tips importantes para el masaje de maderoterapia

PREPARAR LA PIEL DE ROSTRO, CUELLO Y ESCOTE

Tegoder Cosmetics incluye el masaje con maderoterapia dentro del cuidado profesional de la piel del rostro. Antes de comenzar con el masaje, hay que limpiar, exfoliar y nutrir la piel, adaptando los productos a sus necesidades

APERTURAR RECOLECTORES/PAQUETES GANGLIONALES

Este paso es fundamental. Para ello, se utiliza Energy Points Essence, una sinergia de aceites esenciales que estimularán y activarán los ganglios linfáticos, preparándolos para recoger los tóxicos producidos por el masaje

PRESIÓN, RITMO Y TIEMPO DEL MASAJE

Presión: adaptar la presión a la sensibilidad de la cliente/e y a la zona de trabajo. Hay zonas más sensibles (zona contorno de ojos, zona frontal), con lo que en estas áreas se suavizará la presión para no causar daño a la cliente/e. Sin embargo, hay zonas más resistentes (zona escote, zona cuello o maseteros), en las que se podrá realizar una presión más profunda.

Ritmo: el ritmo será medio-alto, para conseguir calentar el tejido y relajar la musculatura.

Tiempo: para hacernos una idea aproximada, en un tratamiento de una hora en cabina, el masaje ocupará 20 minutos. Así que se adaptarán los tiempos en función de la sesión completa.

Técnica Tegoder Cosmetics

Las sesiones de masaje constan de cinco etapas y una duración de 20-30 minutos. Siempre se han de realizar con una crema o un aceite facial. Previamente, habrá que preparar la piel (ver protocolo facial).

FASE DE APERTURA

Realizar maniobras de bombeo sobre los recolectores linfáticos de cuello y rostro. Esto permitirá abrir los canales para poder recoger y eliminar los tóxicos acumulados.

FASE DE ACTIVACIÓN - RODILLO LISO

Con el rodillo liso, se activará la microcirculación, calentando el tejido, generando una ligera hiperemia y sedando las terminaciones nerviosas. Los movimientos se realizarán en sentido de las fibras musculares.

FASE DE ACTIVACIÓN PROFUNDA - RODILLO ESTRIADO

Se trabajará sobre la musculatura, activándola y mejorando su reposicionamiento. Para ello, se realizarán movimientos en sentido de la musculatura y también en sentido contrario a las fibras musculares. Asimismo, se pueden trabajar de forma localizada los depósitos grasos situados en el rostro, ayudando a diluirlos y eliminarlos. Para ello, se realizarán pequeñas torsiones del rodillo sobre las áreas más conflictivas (zona sub-mentoniana, bolsas de contorno de ojos...).

FASE ANTIEDAD/REAFIRMANTE - BORRADOR DE ARRUGAS

Se trabajará en sentido de las fibras musculares para reafirmar y recolocar la musculatura, tonificando y reafirmando todo el óvalo. Se pueden trabajar las arrugas del rostro en sentido contrario a la propia arruga (en un movimiento de "borrar" la arruga). Este elemento de madera también se puede utilizar para trabajar los depósitos grasos del rostro.

FASE DE VOLUMINIZACIÓN - COPA FACIAL

Se trabajará en sentido de las fibras musculares, ayudando a situar el músculo en su posición correcta. Realizando pequeñas torsiones en zonas específicas (pómulos, labios...), se ayuda a dar volumen a la zona. Con la copa, también se puede seguir trabajando los depósitos grasos, realizando un movimiento de golpeteo suave para desprender y movilizar la grasa.

FASE DE FINALIZACIÓN - TABLA FACIAL

Se trabajará en sentido del drenaje, ayudando a drenar, descongestionar y movilizar las toxinas; también ayuda a reafirmar y recolocar la musculatura.

Maniobras de la Maderoterapia de Tegoder Cosmetics

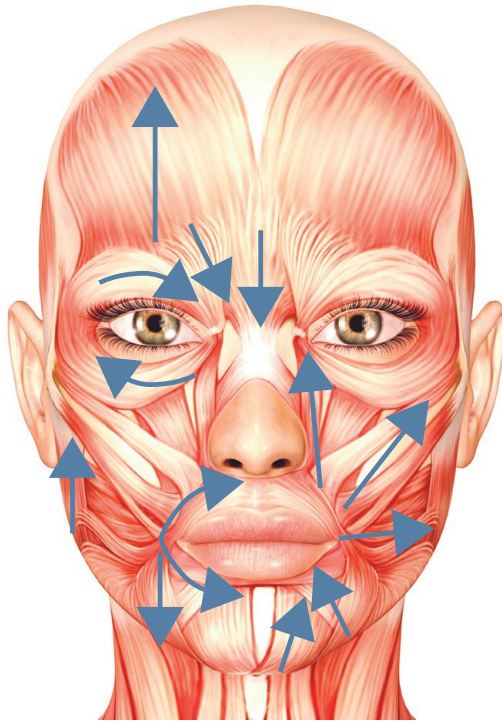

MANIOBRA EN SENTIDO DE LAS FIBRAS MUSCULARES

Calientan el tejido y estimulan al fibroblasto, ayudando a un aumento de la síntesis de colágeno. Asimismo, estimulan las fibras musculares y la producción de miosina.

MANIOBRAS EN SENTIDO CONTRARIO A LAS FIBRAS MUSCULARES

Relajan y liberan las tensiones.

MANIOBRAS CIRCULARES (TORSIÓN)

Ayudan a reducir y eliminar los depósitos grasos y acuosos).

Efectos Secundarios

Es probable se produzca una ligera hiperemia en la piel; esto se debe al aumento de la temperatura en la dermis y a la vasodilatación, y se trata de un signo beneficioso. La hiperemia se mantiene durante 30- 60 minutos, y remite sin problemas.

Puede quedar una sensación de activación en la zona de rostro, una sensación difícil de describir, ya que no se trata de dolor, ni de picor o irritación; es más una sensación de tejido trabajado internamente.

Si la piel es grasa y se ha activado mucho, puede ser que los días siguientes aparezca algún granito.

Tratamiento REAFIRMANTE y RECUPERADOR de CONTORNOS

El masaje facial reafirmante está desarrollado para estimular y reposicionar la musculatura facial:

- Elevar y tonificar el rostro.
- Tonificar la musculatura.

Se recuperan los volúmenes y formas del rostro



Elementos de madera necesarios.



RODILLO
LISO



RODILLO
ESTRIADO



RODILLO
BORRADOR DE ARRUGAS



TABLA
FACIAL



COPA
FACIAL

TRATAMIENTO REAFIRMANTE y RECUPERADOR de CONTORNOS

PROTOCOLO en CABINA

Tiempo 60'

Frecuencia 1 por semana

Programa Reafirmante y Recuperador de contornos 6-8 sesiones

1. DESMAQUILLADO Y LIMPIEZA. 5'

Eye Instant Cleanser: limpiar y desmaquillar ojos y labios.

Grape Seed Cleansing Milk: aplicar 2-3 pulsadores en rostro, cuello y escote; masajear suavemente por toda la zona, y finalizar retirando con agua templada.

Osmobeauty Foam: aplicar un pulsador y masajear suavemente por toda la zona. Finalizar retirando con agua templada.

Honey Tonic Lotion: humedecer unos discos de algodón y pasar por toda la zona, asegurándose de que la piel está perfectamente limpia.

2. PEELING / EXFOLIANTE. 5'

Deluxe Peeling: aplicar 5 ml de producto y masajear por toda la zona (rostro, cuello y escote) con movimientos circulares durante 5 minutos. Finalizar retirando con agua. Una vez seco, aplicar con la mano un pulsador de Honey Tonic Lotion

3. MÉTODO SHIBAI / APERTURAS GANGLIONARES. 5'

La profesional se humedece los dedos con unas gotas de Energy Points Essence, y comienza con 8 bombeos en las siguientes zonas: terminus, 1ª cadena ganglionar, 2ª cadena ganglionar, zona pre-post auricular y temporales.

Una vez activados, pasar a trabajar la lámina del Método Shibai "Rejuvenecimiento- Flacidez".

4. APLICACIÓN DE ACTIVO INNOVATION BEAUTY ELIXIR. 5'

Aplicar dos pulsadores del elixir reafirmante Innovation Beauty Elixir y masajear suavemente hasta su completa absorción.

5. MASAJE MADEROTERAPIA INNOVATION BEAUTY CREAM. 20'

Comienza desde el escote en dirección ascendente y sigue en el sentido de la musculatura del rostro.



Etapa de calentamiento.

Rodillo liso

Empezando por el escote, se comenzará con movimientos de activación y fricción en sentido de las fibras musculares.

Fase de activación profunda.

Rodillo estriado

Se trabajará sobre la musculatura, activándola y mejorando su reposicionamiento. Para ello, se realizarán dos movimientos:

1. Movimientos en sentido de la musculatura.
2. Movimientos en sentido contrario a las fibras musculares.

Se pueden trabajar de forma localizada los depósitos grasos situados en el rostro; para ello, se realizarán pequeñas torsiones del rodillo sobre las áreas más conflictivas.

Fase anti-edad/ reafirmante.

Borrador de arrugas

Se trabajará en sentido de las fibras musculares, para reafirmar y recolocar la musculatura, insistiendo en las arrugas en sentido contrario a la propia arruga (en un movimiento como de "borrar" la arruga).

Si la cliente tiene grasa localizada, con este rodillo se puede insistir en esas zonas, realizando pequeñas torsiones sobre las más conflictivas.

Fase de voluminización.

Copa facial

Se trabajará en sentido de las fibras musculares, ayudando a situar el músculo en su posición correcta. Realizando pequeñas torsiones en zonas específicas (pómulos, labios...), se ayuda a dar volumen a la zona.

Con la copa, también se pueden seguir trabajando los depósitos grasos, realizando un movimiento de golpeteo suave para desprender y movilizar la grasa.

Fase de finalización. Tabla facial

Se trabajará en sentido del drenaje, ayudando a drenar, descongestionar y movilizar las toxinas. También ayuda a reafirmar y recolocar la musculatura.

6. CREMA REAFIRMANTE INNOVATION BEAUTY CREAM. 5'

Aplicar Innovation Beauty Cream con un suave masaje.

Tratamiento ANTIEDAD y LUMINOSIDAD

El masaje facial anti-edad y luminosidad está desarrollado para estimular, promover la regeneración celular y aportar un plus de luminosidad:

- Suaviza y rellena arrugas.
- Redensifica y mejora la textura de la piel.
- Recupera la luminosidad de la piel.

Recuperamos la jovialidad de la piel



Elementos de madera necesarios.



RODILLO
LISO



RODILLO
ESTRIADO



RODILLO
BORRADOR DE ARRUGAS



TABLA
FACIAL



COPA
FACIAL

TRATAMIENTO REAFIRMANTE y RECUPERADOR de CONTORNOS PROTOCOLO en CABINA

Tiempo 60´

Frecuencia 1 por semana

Programa Anti-edad y Luminosidad 6-8 sesiones

1. DESMAQUILLADO Y LIMPIEZA. 5´

Eye Instant Cleanser: limpiar y desmaquillar ojos y labios.

Black Orchid Moon Face Milk: aplicar 2-3 pulsadores en rostro, cuello y escote; masajear suavemente por toda la zona, y finalizar retirando con agua templada.

Whitening Lux Foam: aplicar un pulsador y masajear suavemente por toda la zona. Finalizar retirando con agua templada.

Black Orchid Moon Face Tonic: humedecer unos discos de algodón y pasar por toda la zona, asegurándonos de que la piel está perfectamente limpia.

2. PEELING / EXFOLIANTE. 5´

Deluxe Peeling: aplicar 5ml de producto y masajear por toda la zona (rostro, cuello y escote) con movimientos circulares durante 5 minutos. Finalizar retirando con agua. Una vez seco, aplicar con la mano un pulsador de Black Orchid Moon Face Tonic.

3. MÉTODO SHIBAI / APERTURAS GANGLIONARES. 5´

La profesional se humedece los dedos con unas gotas de Energy Points Essence, y comienza con 8 bombeos en las siguientes zonas: terminus, 1ª cadena ganglionar, 2ª cadena ganglionar, zona pre-post auricular y temporales.

Una vez activados, pasar a trabajar la lámina del Método Shibai "Rejuvenecimiento- Flacidez".

4. APLICACIÓN DE BLACK ORCHID MOON FACE NECTAR. 5´

Aplicar dos pulsadores del néctar anti-edad Black Orchid Moon Face Nectar, y masajear suavemente hasta su completa absorción.

5. MASAJE MADEROTERAPIA BLACK ORCHID MOON FACE CREAM. 20´

Se comenzará desde el escote, en dirección ascendente y siguiendo el sentido de la musculatura del rostro.



Etapa de calentamiento.

Rodillo liso

Empezando por el escote, comenzará con movimientos de activación y fricción en sentido de las fibras musculares.

Fase de activación profunda.

Rodillo estriado

Se trabajará sobre la musculatura, activándola y mejorando su reposicionamiento. Para ello, se realizarán dos movimientos:

1. Movimientos en sentido de la musculatura.
2. Movimientos en sentido contrario a las fibras musculares.

Se pueden trabajar de forma localizada los depósitos grasos situados en el rostro; para ello, se realizarán pequeñas torsiones del rodillo sobre las áreas más conflictivas.

Fase anti-edad/ reafirmante.

Borrador de arrugas

Se trabajará en sentido de las fibras musculares, para reafirmar y recolocar la musculatura. Se insistirá en las arrugas en sentido contrario a la propia arruga (en un movimiento como de "borrar" la arruga).

Si la cliente presenta grasa localizada, con este rodillo se puede insistir en esas zonas, realizando pequeñas torsiones sobre las más conflictivas.

Fase de voluminización.

Copa facial

Se trabajará en sentido de las fibras musculares, ayudando a situar el músculo en su posición correcta. Realizando pequeñas torsiones en zonas específicas, (pómulos, labios...) se ayuda a dar volumen a la zona.

Con la copa, también se pueden seguir trabajando los depósitos "grasos", realizando un movimiento de golpeo suave para desprender y movilizar la grasa.

Fase de finalización. Tabla facial

Se trabajará en sentido del drenaje, ayudando a drenar, descongestionar y movilizar las toxinas. También ayuda a reafirmar y recolocar la musculatura.

6. MASCARILLA BLACK ORCHID MOON FACE MASK. 15´

Aplicar Black Orchid Moon Face Mask y dejar actuar 15 min. Finalizar.

7. CREMA REAFIRMANTE BLACK ORCHID MOON FACE CREAM. 5´

Aplicar Black Orchid Moon Face Cream con un suave masaje.

Tratamiento LUMINOSIDAD EXPRES

El masaje facial luminosidad exprés está pensado para preparar la piel y el tejido antes de realizar un maquillaje:

- Ilumina la piel.
- Mejora la oxigenación.
- Prepara y optimiza la piel.

Se prepara la piel para un maquillaje perfecto



Elementos de madera necesarios.



RODILLO
LISO



RODILLO
ESTRIADO



TABLA
FACIAL

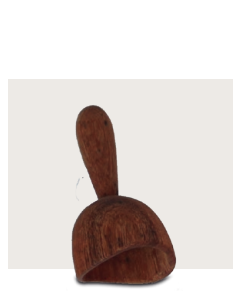

COPA
FACIAL

TRATAMIENTO LUMINOSIDAD EXPRÉS

PROTOCOLO en CABINA

Tiempo 30'

1. DESMAQUILLADO Y LIMPIEZA. 3'

Whitening Lux Foam: aplicar un pulsador y masajear suavemente por toda la zona. Finalizar retirando con agua templada.

2. PEELING/ EXFOLIANTE. 5'

Deluxe Peeling: aplicar 5ml de producto y masajear por toda la zona (rostro, cuello y escote) con movimientos circulares durante 3 minutos. Finalizar retirando con agua.

Una vez seco, aplicar con la mano un pulsador de Revitalising Lotion.

3. APLICACIÓN DE ACTIVO DERMAFLASH. 2'

Aplicar ½ ampolla de Dermaflash (se reservará la otra mitad para finalizar).

4. MASAJE MADEROTERAPIA ABSOLUTE SALON CREAM. 10'

Se comenzará desde el escote en dirección ascendente y siguiendo el sentido de la musculatura del rostro.

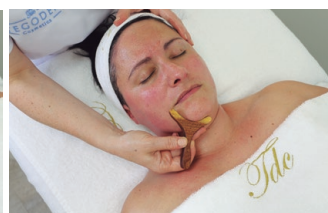

Etapa de calentamiento.

Rodillo liso

Empezando por el escote, comenzará con movimientos de activación y fricción en sentido de las fibras musculares.

Fase de activación profunda.

Borrador de arrugas

Se trabajará en sentido de las fibras musculares para reafirmar y recolocar la musculatura, insistiendo en las arrugas en sentido contrario a la propia arruga (en un movimiento como de "borrar" la arruga).

Si la cliente presenta grasa localizada, con este rodillo se puede insistir en esas zonas, realizando pequeñas torsiones sobre las más conflictivas.

Fase de voluminización.

Copa facial

Se trabajará en sentido de las fibras musculares, ayudando a situar el músculo en su posición correcta. Realizando pequeñas torsiones en zonas específicas (pómulos, labios...), se ayuda a dar volumen a la zona.

Con la copa, también se pueden seguir trabajando los depósitos grasos, realizando un movimiento de golpeteo suave para desprender y movilizar la grasa.

Fase de finalización.

Tabla facial

Se trabajará en sentido del drenaje, ayudando a drenar, descongestionar y movilizar las toxinas. También ayuda a reafirmar y recolocar la musculatura.

5. MASCARILLA WHITENING LUX MASK. 7'

Aplicar Whitening Lux Mask y dejar actuar 5 minutos. Finalizar retirando los excedentes con agua fría.

6. DERMAFLASH. 3'

Aplicar la ½ ampolla restante de Dermaflash y si la piel lo requiere, aplicar una crema adecuada a su necesidad.

LIMPIEZA y MANTENIMIENTO de los UTENSILIOS

Entre sesión y sesión, hay que que invertir un poco de tiempo en la limpieza, desinfección e hidratación de las maderas, dejándolas preparadas para el siguiente tratamiento.

NECESITAREMOS:

- 2 bayetas de microfibra
- Gel limpiador neutro
- Alcohol mínimo 70°
- 1 cepillo pequeño y suave (tipo el de limpiar las uñas)

COMO LIMPIAR Y DESINFECTAR BIEN LAS MADERAS TRAS CADA SESIÓN:

1. Utilizaremos 1 de las bayetas con agua caliente y jabón neutro (o si puede ser antibacteriano mejor). Pasaremos bien la bayeta enjabonada por la maderas para eliminar todos los restos de aceite.
2. Una vez a la semana haremos este punto 2. Utilizaremos un cepillo humedecido en el agua jabonosa para limpiar el rodillo estriado, el rodillo punta de diamante.
3. Secaremos las maderas con la otra bayeta que tenemos.
4. Pulverizaremos sobre cada elemento de madera con alcohol para desinfectar bien la madera y volveremos a secarlas bien.
5. Nutriremos la madera aplicando un poco de aceite vegetal (puede ser almendras, avellanas o de los que trabajamos).

Y así quedan listas para el siguiente masaje.



GRUPO TEGOR
48170 Zamudio (Bizkaia) ESPAÑA
Tfno.: (+34) 94 454 42 00 / Fax: (+34) 94 454 51 43
tegor@grupotegor.com / www.tegodercosmetics.com